MANUAL
PENEGAKAN KODE ETIK MAHASISWA

UC MAKASSAR
CIPUTRA SCHOOL OF BUSINESS

Pengesahan

Proses	Penanggungjawab		Tanggal
	Nama	Jabatan	
1. Perumusan	Carolina Novi Mustikarini, S.E., M.Sc., LP-NLP.	Vice Head, Student and Alumni Affairs	28-06-2022
2. Pemeriksaan	Tony Antonio	Vice Chairman for Academic Affairs	29-06-2022
3. Persetujuan	Prof. Dr. Ch. Whidya Utami, M.M., CLC., CPM.(A)	Chairman of University Senate	27-07-2022
	Dr. Ir. Tony Antonio, M.Eng.	Chairman	27-07-2022
4. Penetapan	Dr. Ir. Denny Bernardus, M.M.	Executive Board Secretary	27-07-2022
5. Pengendalian	Winarto Poernomo, S.E., M.M.	Head, Quality Assurance	28-07-2022

This document is generated by system and validated using digital signatures

Scan QR code or visit the link below to see document validation
https://employee.uc.ac.id/dms_util/document_validation_page/44d5991c-d578-11ec-b40d-000d3ac6bafe

Reproducing or copying without permission from Ciputra School of Business Makassar is Prohibited.
Any printed or downloaded document is uncontrolled copy.

Daftar Isi

Pengesahan 1
1. Tujuan Manual 3
2. Ruang Lingkup Manual 3
2.1 Ruang lingkup manual penetapan standar 3
2.2 Ruang lingkup manual pelaksanaan standar 3
2.3 Ruang lingkup manual evaluasi pelaksanaan standar 3
2.4 Ruang lingkup manual pengendalian pelaksanaan standar 3
2.5 Ruang lingkup manual peningkatan standar 3
3. Pihak yang Bertanggung Jawab Menerapkan Manual 3
4. Daftar dan Definisi Istilah 4
5. Rincian Manual 4
5.1 Manual penetapan standard DMS 4
5.2 Manual pelaksanaan standar DMS 4
5.3 Manual evaluasi pelaksanaan standar DMS 4
5.4 Manual pengendalian standar DMS 5
5.5 Manual peningkatan standar DMS 5
6. Dokumen Terkait 8

Reproducing or copying without permission from Ciputra School of Business Makassar is Prohibited.
Any printed or downloaded document is uncontrolled copy.

1. Tujuan Manual

Manual Penegakan Kode Etik Mahasiswa dibuat untuk :

1. Merancang, merumuskan, dan menetapkan Standar Penegakan Kode Etik Mahasiswa.
2. Melaksanakan/memenuhi Standar Penegakan Kode Etik Mahasiswa.
3. Melakukan evaluasi pelaksanaan Standar Penegakan Kode Etik Mahasiswa sehingga pelaksanaan isi Standar Penegakan Kode Etik Mahasiswa dapat dikenalikan.
4. Mengendalikan pelaksanaan isi Standar Penegakan Kode Etik Mahasiswa sehingga isi Standar Penegakan Kode Etik Mahasiswa dapat tercapai/terpenuhi.
5. Meningkatkan Standar Penegakan Kode Etik Mahasiswa setiap periode waktu tertentu.

2. Ruang Lingkup Manual

2.1 Ruang lingkup manual penetapan standar

Manual ini berlaku ketika Standar Penegakan Kode Etik Mahasiswa mulai dirancang, dirumuskan, dan ditetapkan

2.2 Ruang lingkup manual pelaksanaan standar

Manual Pelaksanaan Penegakan Kode Etik Mahasiswa berlaku bagi semua unit akademik dan unit pendukung di STIE Ciputra Makassar, terkait dengan teknis implementasi Standar Penegakan Kode Etik Mahasiswa sesuai dengan yang dijabarkan dalam Standar Penanganan Pelanggaran Kode Etik Mahasiswa

2.3 Ruang lingkup manual evaluasi pelaksanaan standar

Manual Evaluasi pelaksanaan Standar Penegakan Kode Etik Mahasiswa dijalankan melalui pelaksanaan audit internal pada semua unit akademik dan unit pendukung, sesuai dengan lingkup tugas yang telah ditetapkan oleh Ketua.

2.4 Ruang lingkup manual pengendalian pelaksanaan standar

Manual pengendalian Standar Penegakan Kode Etik Mahasiswa berlaku pada saat pelaksanaan pengendalian hasil temuan audit, pada semua unit akademik dan pendukung di sekolah tinggi sesuai dengan lingkup tugas yang telah ditetapkan oleh Ketua.

2.5 Ruang lingkup manual peningkatan standar

Manual peningkatan Standar Penegakan Kode Etik Mahasiswa berlaku pada saat dilakukannya peningkatan terhadap standar yang telah dicapai atau dilampaui, sesuai dengan hasil evaluasi dan pengendalian pelaksanaan standar pada semua unit akademik dan unit pendukung di STIE Ciputra Makassar. Proses peningkatan ini senantiasa dikaji secara berkelanjutan melalui rapat tinjauan manajemen yang pelaksanaannya mengacu pada Manual *Management Review.*

3. Pihak yang Bertanggung Jawab Menerapkan Manual

3.1 Senat Universitas
3.2 Pimpinan STIE Ciputra Makassar
3.3 Dosen
3.4 Tenaga Kependidikan
3.5 Komisi Etik
3.6 Mahasiswa

Reproducing or copying without permission from Ciputra School of Business Makassar is Prohibited.
Any printed or downloaded document is uncontrolled copy.

4. Daftar dan Definisi Istilah

4.1 Sivitas Akademika: masyarakat akademik yang terdiri atas dosen dan mahasiswa
4.2 Korban: mahasiswa/i yang mengalami kerugian fisik yang terjadi di area STIE Ciputra Makassar dengan radius 500 meter.
4.3 Pelapor: terkait dengan penanganan kecelakaan, merupakan individu atau kelompok yang memberikan informasi terkait kejadian kecelakaan yang dialami oleh mahasiswa/i STIE Ciputra Makassar.
4.4 Mahasiswa: peserta didik pada jenjang Pendidikan Tinggi.
4.5 Tersangka: mahasiswa/i STIE yang diduga melakukan tindakan pelanggaran kode etik.
4.6 Senat Perguruan Tinggi: organ Perguruan Tinggi yang berfungsi sebagai badan normatif dan perwakilan tertinggi di STIE Ciputra Makassar. .
4.7 Kode Etik karyawan: dokumen praktis yang menguraikan tentang prinsip-prinsip perusahaan dan makna-maknanya yang menjadi landasan karyawan dalam beraktivitas di STIE Ciputra Makassar, dimana kita sebagai karyawan harus menyetujui dan mematuhi kode etik tersebut.
4.8 Kode etik mahasiswa: aturan dan norma tertulis yang ditetapkan STIE Ciputra Makassar sebagai pedoman aktivitas-aktivitas akademik mahasiswa

5. Rincian Manual

5.1 Manual penetapan standard DMS

Penetapan standar mengacu pada manual DMS *(Document Management System)* yang dirumuskan oleh Kantor Penjaminan Mutu.

5.2 Manual pelaksanaan standar DMS

1. Pengaduan dapat dilakukan oleh siapa saja dan identitasnya dapat dirahasiakan apabila diperlukan
2. Proses penegakkan kode etik dilakukan apabila ada pengaduan atau laporan dugaan pelanggaran kode etik kepada Ketua secara langsung atau melalui pimpinan unit kerja yang dianggap oleh pelapor dapat meneruskan kepada Rektor dengan disertai bukti.
3. Rektor menyerahkan berkas pengaduan kepada Senat Universitas untuk diteruskan kepada Komisi Etik
4. Pemanggilan terhadap terlapor dilakukan melalui email (*electronic-mail*) atau media lainnya sesuai dengan data terakhir yang tercatat di STIE Ciputra Makassar
5. Apabila mahasiswa yang bersangkuran telah 2 (dua) kali dipanggil atau terhitung 7 (tujuh) hari sejak pemanggilan kedua disampaikan tetap tidak hadir, maka mahasiswa di anggap telah melepaskan hak nya dan pemeriksaan dapat dilanjutkan tanpa kehadiran mahasiswa yang bersangkutan.
6. Komisi Etik berkerwajiban membuat Berita Acara Pemeriksaan (BAP) yang memuat:
    - Uraian kasus pelanggaran yang dilakukan oleh mahasiswa yang bersangkutan.
    - Pembuktian (bukti tertulis dan saksi-saksi)
    - Pembelaan mahasiswa (apabila mahasiswa menggunakan haknya)
    - Analisis kasus
    - Kesimpulan dan rekomendasi sanksi

5.3 Manual evaluasi pelaksanaan standar DMS

Evaluasi pelaksanaan Standar Penegakan Kode Etik Mahasiswa dilakukan melalui mekanisme audit internal yang mengacu pada Manual Quality Audit yang dirumuskan oleh Kantor Penjaminan

Reproducing or copying without permission from Ciputra School of Business Makassar is Prohibited.
Any printed or downloaded document is uncontrolled copy.

Mutu.

5.4 Manual pengendalian standar DMS

Standar Penegakan Kode Etik Mahasiswa dikendalikan melalui mekanisme tindakan koreksi dan pencegahan yang mengacu pada Manual Corrective and Preventive Action sebagaimana dirumuskan oleh Kantor Penjaminan Mutu.

5.5 Manual peningkatan standar DMS

Standar Penegakan Kode Etik Mahasiswa senantiasa dikaji secara berkelanjutan melalui rapat tinjauan manajemen yang pelaksanaannya mengacu pada Manual *Management Review.*

Reproducing or copying without permission from Ciputra School of Business Makassar is Prohibited.
Any printed or downloaded document is uncontrolled copy.

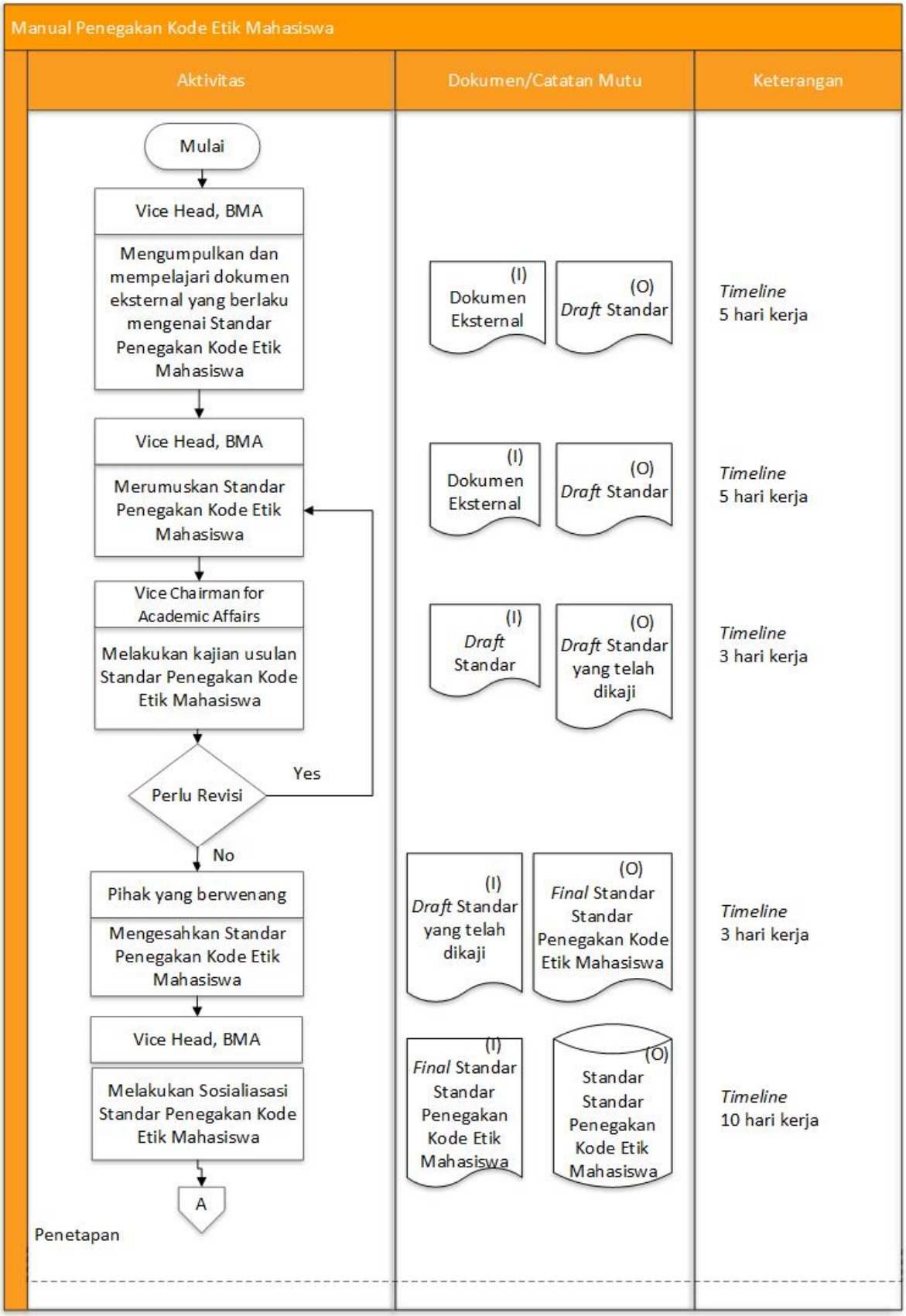

Reproducing or copying without permission from Ciputra School of Business Makassar is Prohibited.
Any printed or downloaded document is uncontrolled copy.

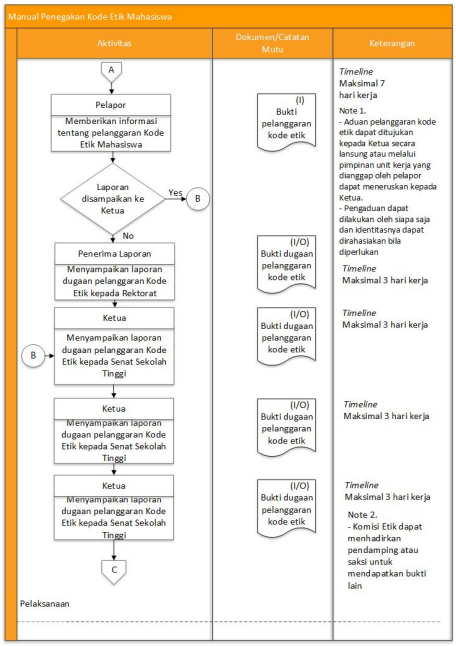

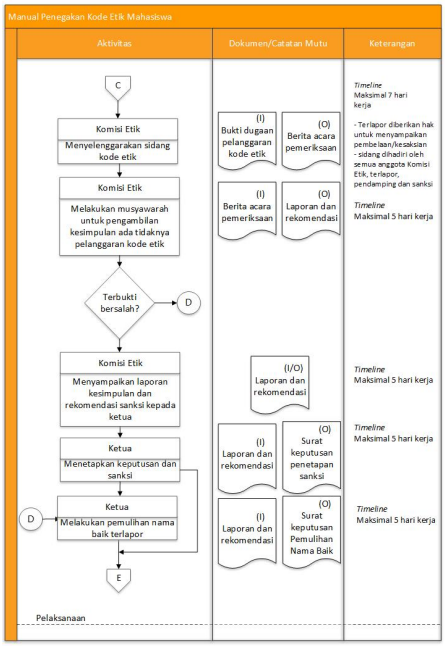

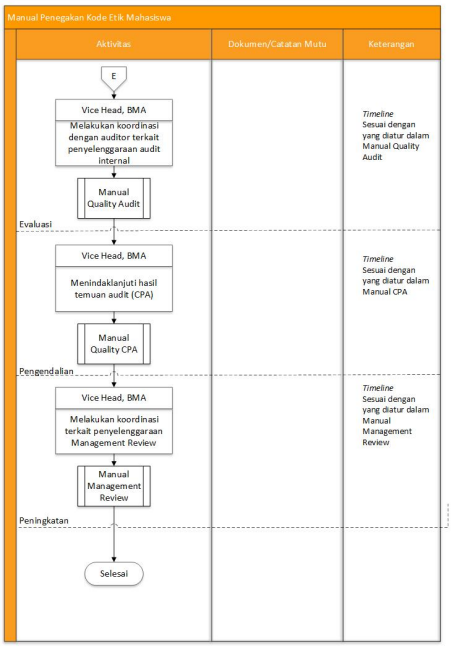

Reproducing or copying without permission from Ciputra School of Business Makassar is Prohibited.
Any printed or downloaded document is uncontrolled copy.

6. Dokumen Terkait

6.1 Statuta STIE Ciputra Makassar
6.2 Rencana Pengembangan Jangka Panjang STIE Ciputra Makassar
6.3 Renstra STIE Ciputra Makassar
6.4 Peraturan Ketua tentang Kode Etik STIE Ciputra Makassar
6.5 Kebijakan SPMI STIE Ciputra Makassar
6.6 Pedoman Sistem Penjaminan Mutu Pendidikan Tinggi
6.7 ISO 9001:2015 Quality Management System Requirement
6.8 ISO 21001: 2018 Management System for Educational Organization
6.9 Matriks Penilaian Akreditasi Perguruan Tinggi 3.0
6.10 Matriks Penilaian Akreditasi Program Studi 4.0

Reproducing or copying without permission from Ciputra School of Business Makassar is Prohibited.
Any printed or downloaded document is uncontrolled copy.